



รายงานผลการเปิดโอกาสให้บุคคลภายนอกได้มีส่วนร่วม
ในการดำเนินงานตามภารกิจของหน่วยงาน
ในประเด็นการขับเคลื่อนการดำเนินงานพันธกิจสัมพันธ์
การบริการวิชาการชุมชนเป้าหมาย มหาวิทยาลัยราชภัฏกำแพงเพชร
ประจำปี พ.ศ. 2568

มหาวิทยาลัยราชภัฏกำแพงเพชร

การประชุมรับฟังความคิดเห็นในการขับเคลื่อนการดำเนินงานพันธกิจสัมพันธ์การบริการวิชาการ
ชุมชนเป้าหมาย มหาวิทยาลัยราชภัฏกำแพงเพชร ประจำปี พ.ศ. 2568

โดยการมีส่วนร่วม ของชุมชน

วันที่ 21 พฤศจิกายน 2567

ณ เทศบาลตำบลท่าพุทรา ตำบลท่าพุทรา อำเภอเมืองคลองคลุ้ง จังหวัดกำแพงเพชร

ในการประชุมรับฟังความคิดเห็นโดยการมีส่วนร่วม ของชุมชน วันที่ 21 พฤศจิกายน 2567 ณ
เทศบาลตำบลท่าพุทรา ตำบลท่าพุทรา อำเภอเมืองคลองคลุ้ง จังหวัดกำแพงเพชร มีรายละเอียด ดังนี้

1. ประเด็นหรือเรื่องในการมีส่วนร่วม

การขับเคลื่อนการดำเนินงานพันธกิจสัมพันธ์การบริการวิชาการชุมชนเป้าหมาย มหาวิทยาลัยราชภัฏ
กำแพงเพชร

2. สรุปข้อมูลของผู้มีส่วนร่วม

รายชื่อของผู้มีส่วนร่วม

2.1 มหาวิทยาลัยราชภัฏกำแพงเพชร จำนวน 4 คน

1. ผู้ช่วยศาสตราจารย์ ดร.ชาลี ตระกูล
2. ดร.วิฑูรา วินัยธรรม
3. ผศ.วรงค์ รามบุตร
4. นางรุ่งทิพย์ แสงสว่าง

**2.2 ชุมชนตำบลท่าพุทรา อำเภอเมืองคลองคลุ้ง จังหวัดกำแพงเพชร ประกอบด้วย หน่วยงาน
ราชการ จำนวน 5 คน**

1. นายสดดี พุทธิง
2. นางสุเกวรินทร์ เหล็กนาพญา
3. นายสุทธิ จาดดำ
4. นายรุ่งโรจน์ รัตนศรี
5. นายชัยวัชส์ คุณาพงษ์โยธิน

2.3 ประชาชนตำบลท่าพุทรา อำเภอเมืองคลองคลุ้ง จังหวัดกำแพงเพชร จำนวน 22 คน

1. นางสาวดวงฤทัย เงินยวง
2. ร้อยตำรวจโท สมพงษ์ สุกุลณี
3. นางจรรยา พอใจ
4. นางดวงจันทร์ นาคบาตร
5. นางนัยนา วรรัตนทอง
6. นางพัน ธนุชัย
7. นางนางมะลิ พิมพ์ศักดิ์
8. นางมาลัย ดีเยี่ยม
9. นางสาวกาญจนา สมาชิก
10. นางสาวณัฐกานต์ พงษ์สุวรรณ
11. นางสาวเนาวรัตน์ วงเสนา
12. นางสาวเพ็ญประภา ก๊กตะกูด
13. นางสุกัญญา จันทะเกตุ
14. นางสาวรรณา บุญมารุ่งโรจน์

15. นายฉลอง เงินยวง
16. นายนพฤทธิ์ กาจธัญญการ
17. นายประทุม มากสาย
18. นายพิเชษฐ์ พันธุ์ดวง
19. นายพิเชษฐ์ แจ่มใส
20. นายมานิตย์ ผิวบางกุล
21. นายสมบูรณ์ มาลัย
22. นางจำปี คำบรรลือ

3. ผลจากการมีส่วนร่วม

จากลงพื้นที่พูดคุยระดมความคิดเห็นแบบมีส่วนร่วมเพื่อรับทราบประเด็นปัญหาและวางแผนการพัฒนา ในการดำเนินงานพันธกิจสัมพันธ์การบริการวิชาการ ซึ่งมหาวิทยาลัยได้จัดทำประกาศพื้นที่เป้าหมายในการพัฒนาให้แต่ละหน่วยงานรับผิดชอบ และเพื่อให้การปฏิบัติพันธกิจดังกล่าวมีความสอดคล้องกับความต้องการของพื้นที่ และ เกิดประโยชน์โดยตรงกับประชาชนในพื้นที่ มหาวิทยาลัยได้กำหนดเป็นนโยบาย ก่อนการพัฒนาพื้นที่ที่ต้องไปรับทราบปัญหาและความต้องการของประชาชนในพื้นที่เป้าหมายที่กำหนดไว้ มหาวิทยาลัยฯ จึงลงพื้นที่ประชุมแบบมีส่วนร่วมกับผู้บริหาร ผู้นำชุมชน และประชาชนในพื้นที่เพื่อรับทราบ ถึงปัญหา วิเคราะห์ปัญหา และวางแผนในการดำเนินการแก้ปัญหาโครงการฯ ในวันที่ วันที่ 21 พฤศจิกายน 2567 ณ เทศบาลตำบลท่าพุทรา ตำบลท่าพุทรา อำเภอเมืองคลองลุง จังหวัดกำแพงเพชร

ในส่วนของมหาวิทยาลัย

ต้องการให้ชุมชนเกิดความเข้มแข็งพึ่งพาตนเองได้อย่างยั่งยืน ที่เกิดจากการมีส่วนร่วม ในการพัฒนาของทุกฝ่าย โดยเฉพาะภาคราชการ เช่น เทศบาล และชุมชนเป็นเครือข่ายผลักดันกิจกรรม จากการระดมปัญหาแต่ละกลุ่มได้ข้อมูลสรุป ดังนี้

ในส่วนของผู้นำ กลุ่มชุมชน ปัญหา/ความต้องการ

ปัญหา

1. ผลผลิตและการเกษตร

- ผลไม้ต่อเนื่องตลอดปีไม่เพียงพอ เช่น มะยงชิด, เงาะ, ทุเรียน
- ปลูกกล้วยไข่น้อย, ตายง่าย, อายุการปลูกสั้น (เกิน 45 วันกล้วยจะแตก)
- กล้วยสุกเร็วและเน่าไว
- ตลาดสำหรับแปงกล้วยยังจำกัด
- ราคากล้วยต่ำสูงจากการขายปลีกของเกษตรกร

2. สภาพแวดล้อมและโครงสร้าง

- ลม, ภัยธรรมชาติ, คลอง (ปัญหาโครงสร้างพื้นฐาน)
- ไม่มีจุดจำหน่ายสินค้าประจำ
- ขาดป้ายประชาสัมพันธ์และภูมิทัศน์ยังไม่น่าสนใจ

3. กฎหมายและข้อจำกัด

- ปัญหาเกี่ยวกับระเบียบและข้อกฎหมาย

ความต้องการ

1. เพิ่มจำนวนคนเข้าสู่พื้นที่แปลงใหญ่กล้วยไข่
2. ปรับปรุงการค้นหาข้อมูล (Google/Search) เพื่อให้กลุ่มเข้าถึงง่ายขึ้น
3. ต้องการขยายสินค้าอย่างเป็นทางการ
4. พัฒนาบรรจุภัณฑ์ข้าวเม่าทอด

ข้อเสนอแนะ

1. พัฒนาโครงสร้างพื้นฐานและการประชาสัมพันธ์
 - จัดตั้งจุดจำหน่ายสินค้าประจำ และเพิ่มป้ายประชาสัมพันธ์ในพื้นที่สำคัญ
 - ปรับปรุงภูมิทัศน์บริเวณแหล่งท่องเที่ยวและพื้นที่เกษตร
2. ส่งเสริมการแปรรูปและตลาดออนไลน์
 - พัฒนาบรรจุภัณฑ์ เช่น ข้าวเม่าทอด กล้วยแปรรูป
 - เพิ่มช่องทางการขายออนไลน์ และสร้างความสามารถในการค้นหาข้อมูลกลุ่มผ่าน Google
3. พัฒนาแหล่งเรียนรู้และส่งเสริมการท่องเที่ยว
 - เชื่อมโยงศูนย์เรียนรู้ต่าง ๆ (ฟาร์มดอย่อม, เกษตรทฤษฎีใหม่) กับเส้นทางท่องเที่ยว
 - พัฒนา Home stay ให้ดึงดูดนักท่องเที่ยว

จากการระดมความคิดเห็นทำให้ทราบปัญหา/ความต้องการ และแนวทางในการดำเนินการ ดังตาราง

ปัญหา/ความต้องการ	แนวทางการดำเนินการ	หมายเหตุ
ปัญหา 1. ผลผลิตและการเกษตร <ul style="list-style-type: none">• ผลไม้ต่อเนื้อตลอดปีมีไม่เพียงพอ เช่น มะยงชิด, เงาะ, ทุเรียน• ปลูกกล้วยไข่น้อย, ตายง่าย, อายุการปลูกสั้น (เกิน 45 วันกล้วยจะแตก)• กล้วยสุกเร็วและเน่าไว• ตลาดสำหรับแป้งกล้วยยังจำกัด• ราคากล้วยไข่สูงจากการขายปลีกของเกษตรกร	<ol style="list-style-type: none">1.เพิ่มปริมาณผลผลิตต่อเนื่องตลอดปีวางแผนการปลูกพืชหมุนเวียนตามฤดูกาล (เช่น สับเปลี่ยนระหว่างมะยงชิด, เงาะ, ทุเรียน)<ul style="list-style-type: none">- ใช้พันธุ์พืชที่ทนต่อสภาพแวดล้อมและผลผลิตต่อเนื่อง เช่น พันธุ์กล้วยไข่ทนโรคหรือผลไม้ท้องถิ่นอื่นที่เหมาะสม- ใช้ระบบชลประทานหรือเทคโนโลยีเกษตรแม่นยำ (Precision Farming) เพื่อช่วยควบคุมปัจจัยในการเจริญเติบโตแก้ปัญหากล้วยตายง่ายและอายุการปลูกสั้น2.ส่งเสริมการวิจัยและพัฒนาพันธุ์กล้วยที่เหมาะสมกับพื้นที่ใช้ระบบเพาะเลี้ยงเนื้อเยื่อเพื่อเพิ่มความทนทานของต้นกล้าปรับปรุงดินโดยใช้ปุ๋ยอินทรีย์หรือปุ๋ยชีวภาพ เพิ่มมูลค่าและลดการเน่าเสียของผลผลิต3.พัฒนาเทคโนโลยีการแปรรูป เช่น แป้งกล้วย, กล้วยตาก, กล้วยอบกรอบ<ul style="list-style-type: none">- นำเทคนิคการบรรจุภัณฑ์สมัยใหม่ เช่น Modified Atmosphere Packaging (MAP) มาใช้เพื่อลดการสุกเร็ว- ส่งเสริมการแปรรูปกล้วยไข่เป็นผลิตภัณฑ์ใหม่ ๆ เช่น ขนมขบเคี้ยว, ขนมไทย- ขยายตลาดสำหรับแป้งกล้วยและผลิตภัณฑ์กล้วยอื่น ๆ4. ทำการตลาดออนไลน์ (Social Media, Marketplace) เพื่อเพิ่มการรับรู้ เจาะตลาดต่างประเทศที่มีความต้องการผลิตภัณฑ์กล้วย เช่น ญี่ปุ่น, เกาหลี ร่วมมือกับ SMEs หรือโรงงานแปรรูปในท้องถิ่นเพื่อเพิ่มช่องทางการจำหน่าย	

ปัญหา/ความต้องการ	แนวทางการดำเนินการ	หมายเหตุ
<p>2. สภาพแวดล้อมและโครงสร้าง</p> <ul style="list-style-type: none"> • ลม, ภัยธรรมชาติ, คลอง <p>(ปัญหาโครงสร้างพื้นฐาน)</p> <ul style="list-style-type: none"> • ไม่มีจุดจำหน่ายสินค้าประจำ • ขาดป้ายประชาสัมพันธ์และภูมิทัศน์ยังไม่น่าสนใจ 	<ol style="list-style-type: none"> 1.แก้ปัญหาโครงสร้างพื้นฐาน (คลอง/ลม)ประสานหน่วยงานท้องถิ่นในการปรับปรุงคลองส่งน้ำ 2.ใช้ระบบกักเก็บน้ำหรือถังเก็บน้ำเพื่อสำรองน้ำในฤดูแล้งลดผลกระทบจากลมและภัยธรรมชาติปลูกแนวกันลมด้วยต้นไม้ยืนต้น เช่น ต้นไผ่หรือไม้เบญจพรรณใช้โรงเรือนหรือระบบหลังคาคลุม บางส่วนของพื้นที่ปลูกสร้างจุดจำหน่ายสินค้าและปรับปรุงภูมิทัศน์ 3.จัดตั้ง “ร้านค้ากล้วยไข่” ในพื้นที่ที่นักท่องเที่ยวหรือผู้ซื้อเดินทางสะดวกติดตั้งป้ายประชาสัมพันธ์ที่เด่นชัดและปรับปรุงภูมิทัศน์โดยรอบ เช่น สวนดอกไม้, ทางเดินสะอาด 4.สร้างจุดเช็คอินเพื่อดึงดูดนักท่องเที่ยว เช่น สัญลักษณ์กล้วยขนาดใหญ่ 	
<p>3. กฎหมายและข้อจำกัด</p> <ul style="list-style-type: none"> • ปัญหาเกี่ยวกับระเบียบและข้อกฎหมาย 	<ol style="list-style-type: none"> 1.จัดการระเบียบและข้อกฎหมาย <p>ประสานกับหน่วยงานราชการและองค์กรท้องถิ่นเพื่อปรับปรุงกฎระเบียบที่เกี่ยวข้องจัดอบรมให้ความรู้เกษตรกรเกี่ยวกับข้อกำหนดทางกฎหมายในการค้าขายหรือส่งออก</p>	
<p>ความต้องการ</p> <ol style="list-style-type: none"> 1. เพิ่มจำนวนคนเข้าสู่พื้นที่แปลงใหญ่กล้วยไข่ 2. ปรับปรุงการค้นหาข้อมูล (Google/Search) เพื่อให้กลุ่มเข้าถึงง่ายขึ้น 3. ต้องการจุดขายสินค้าอย่างเป็นทางการ 4. พัฒนาบรรจุภัณฑ์ข้าวเม่าทอด 	<ol style="list-style-type: none"> 1.เพิ่มจำนวนคนเข้าสู่พื้นที่แปลงใหญ่กล้วยไข่ <ul style="list-style-type: none"> - จัดกิจกรรมส่งเสริม เช่น ทัวร์สวนกล้วยไข่, อีเวนต์ชิมผลิตภัณฑ์จากกล้วยไข่ - ประชาสัมพันธ์ผ่านสื่อออนไลน์และออฟไลน์ - สร้างเครือข่ายเกษตรกรใหม่และจัดอบรมเทคนิคการปลูก 2.พัฒนาการค้นหาข้อมูล (Google/Search) <ul style="list-style-type: none"> - สร้างเว็บไซต์หรือแฟนเพจของกลุ่มเกษตรกรที่มีข้อมูลครบถ้วน - ใช้ SEO (Search Engine Optimization) เพื่อเพิ่มการค้นหาผ่าน Google - ผลักดันการขึ้นทะเบียนสินค้า GI (สิ่งบ่งชี้ทางภูมิศาสตร์) เพื่อเพิ่มความน่าสนใจ 3.พัฒนาจุดขายสินค้าอย่างเป็นทางการ <ul style="list-style-type: none"> - จัดตั้งร้านค้าประจำในพื้นที่หรือศูนย์ OTOP - เพิ่มช่องทางการขายออนไลน์ เช่น Shopee, Lazada 4.พัฒนาบรรจุภัณฑ์ข้าวเม่าทอด <ul style="list-style-type: none"> - ใช้ดีไซน์บรรจุภัณฑ์ที่ทันสมัย ดึงดูดลูกค้ากลุ่มใหม่ - ใช้วัสดุที่เป็นมิตรต่อสิ่งแวดล้อม เช่น กระดาษรีไซเคิล - เพิ่ม QR Code บนบรรจุภัณฑ์เพื่อเข้าถึงข้อมูลสินค้า 	

4. การนำผลจากการมีส่วนร่วมไปปรับปรุงพัฒนาการดำเนินงาน

ในการขับเคลื่อนการดำเนินงานพันธกิจสัมพันธ์การบริการวิชาการชุมชนเป้าหมาย มหาวิทยาลัยราชภัฏกำแพงเพชร ประจำปี พ.ศ. 2568 โดยการมีส่วนร่วม ของชุมชน 21 พฤศจิกายน 2567 ผลการดำเนินงานจากการมีส่วนร่วมนำไปปรับปรุงการดำเนินงาน ดังนี้

การติดตั้งป้ายประชาสัมพันธ์ที่เด่นชัด เพื่อดึงดูดนักท่องเที่ยวและผู้ซื้อให้รู้จักและเดินทางมาที่ร้านค้า และสร้างการรับรู้ถึงเอกลักษณ์ของ “ร้านค้ากล้วยไข่”

ขั้นตอนในการดำเนินการคือ

1. ออกแบบป้ายประชาสัมพันธ์
 - ใช้ข้อความที่กระชับและน่าสนใจ เช่น “แวะชิม แวะซื้อ กล้วยไข่ทองคำ อร่อยจากสวน!”
 - ใส่ภาพที่สะดุดตา เช่น ผลกล้วยไข่สดสวยงามหรือผลิตภัณฑ์แปรรูป
 - ระบุที่ตั้งชัดเจน เช่น “ห่างจากจุดนี้ 1 กม.”
2. เลือกตำแหน่งติดตั้งป้าย
 - ทางหลวงสายหลักหรือจุดพักรถที่มีคนเดินทางผ่านบ่อย
 - ทางเข้าสวนหรือร้านค้าในหมู่บ้าน
 - ตรวจสอบกับหน่วยงานที่รับผิดชอบ เช่น กรมทางหลวง หรือ อบต. เพื่อขออนุญาตติดตั้ง
 - ใช้วัสดุที่คงทนและเหมาะสม
 - ใช้วัสดุที่ทนต่อสภาพอากาศ เช่น เหล็ก แผ่นอะคริลิก
 - เลือกสีสดใสและข้อความอ่านง่ายทั้งกลางวันและกลางคืน



(นางรุ่งทิพย์ แสงสว่าง)
ผู้บันทึกรายงานการประชุม



(ผศ.วรงค์ รามบุตร)
ผู้ตรวจรายงานการประชุม

ภาพกิจกรรมการระดมความคิดเห็น





กิจกรรมที่ลงไปดำเนินการ

การติดตั้งป้ายประชาสัมพันธ์

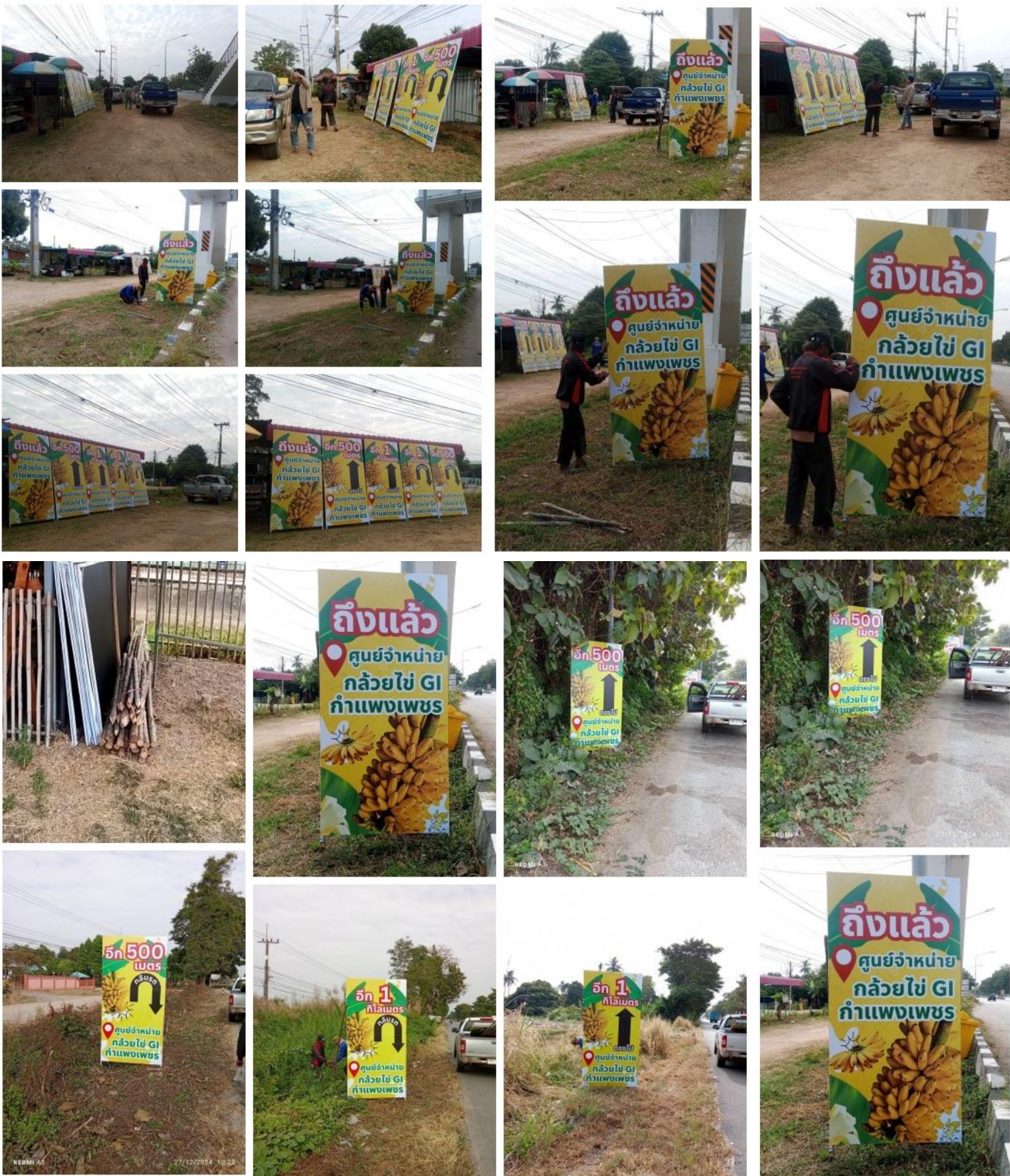

การประชุมรับฟังความคิดเห็นในการขับเคลื่อนการดำเนินงานพันธกิจสัมพันธ์การบริการวิชาการ
ชุมชนเป้าหมาย มหาวิทยาลัยราชภัฏกำแพงเพชร ประจำปี พ.ศ. 2568
โดยการมีส่วนร่วมของชุมชน
วันที่ 19 พฤศจิกายน 2567
ณ องค์การบริหารส่วนตำบลโกสัมพี อำเภอโกสัมพีนคร จังหวัดกำแพงเพชร

ในการประชุมรับฟังความคิดเห็นโดยการมีส่วนร่วมของชุมชน วันที่ 19 พฤศจิกายน 2567
ณ องค์การบริหารส่วนตำบลโกสัมพี อำเภอโกสัมพีนคร จังหวัดกำแพงเพชร มีรายละเอียด ดังนี้

1. ประเด็นหรือเรื่องในการมีส่วนร่วม

การขับเคลื่อนการดำเนินงานพันธกิจสัมพันธ์การบริการวิชาการชุมชนเป้าหมาย มหาวิทยาลัยราชภัฏ
กำแพงเพชร

2. สรุปข้อมูลของผู้มีส่วนร่วม

รายชื่อของผู้มีส่วนร่วม

2.1 มหาวิทยาลัยราชภัฏกำแพงเพชร จำนวน 4 คน

1. ผู้ช่วยศาสตราจารย์ ดร.รัชนีวรรณ บุญอนันท์
2. นายวชิรวิทย์ กรรณิกา
3. นางสาวสุมิตรา หอมอรุณ
4. นางสาวสุพัชรี ท้ายนาวา

**2.2 ชุมชนตำบลโกสัมพี อำเภอโกสัมพีนคร จังหวัดกำแพงเพชร ประกอบด้วย หน่วยงานราชการ
จำนวน 2 คน**

1. นางกานต์ชนก มาพิจารณ์
2. นางสาวอลลญา คำปู้

2.3 ประชาชนตำบลโกสัมพี จำนวน 20 คน

1. นายรัฐวุฒิ บัวพรม
2. นายบัณฑิต ศักดิ์ทอง
3. นายไวพจน์ เล็กกลิ่น
4. นางนรานันท์ แดงสิงห์
5. นายเกษม อินทมาศ
6. นางสาวชีพ เสืออิม
7. นายนที เต็มอร่าม
8. นางสาววรางคณา มีบุญ
9. นายธยกร หล้าคำ
10. นายภัทรพงศ์ พึ่งช้าง
11. นางสาวสุนันทา ศรีไพร
12. นางสาวพรปวีณ อ่อนทอง
13. นางสาวยุวธิดา เพชรรัตน์
14. นายโสภณ บัวอ่อน
15. นางสาวอรัญญา หินคำ
16. นางสาวพัชรพร เทพาชมภู
17. นางสาวจิราวรรณ จุ้ยเกตุ

18. นางจำลอง บัวอ่อน
19. นางสาวณัฐรุตี เอกมฤเคนทร์
20. นางแสงดาว เสตะสิงห์

3. ผลจากการมีส่วนร่วม

จากลงพื้นที่พูดคุยระดมความคิดเห็นแบบมีส่วนร่วมเพื่อรับทราบประเด็นปัญหา ความต้องการและวางแผนการพัฒนา ในการดำเนินงานพันธกิจสัมพันธ์การบริการวิชาการ ซึ่งคณะวิทยาการจัดการรับผิดชอบพื้นที่เป้าหมายตำบลโกสุมพิ์ ดังนั้นเพื่อให้การปฏิบัติพันธกิจดังกล่าวมีความสอดคล้องกับความต้องการของพื้นที่ และ เกิดประโยชน์โดยตรงกับประชาชนในพื้นที่ มหาวิทยาลัยได้กำหนดเป็นนโยบาย ก่อนการพัฒนาพื้นที่ต้องไปรับทราบปัญหา และความต้องการของประชาชนในพื้นที่เป้าหมายที่กำหนดไว้ คณะวิทยาการจัดการ จึงลงพื้นที่ประชุมแบบมีส่วนร่วมกับผู้บริหาร ผู้นำชุมชน และประชาชนในพื้นที่ เพื่อรับทราบถึงปัญหา วิเคราะห์ปัญหา และวางแผนในการดำเนินการแก้ปัญหาโครงการฯ ในวันที่ วันที่ 19 พฤศจิกายน 2567 ณ องค์การบริหารส่วนตำบลโกสุมพิ์ อำเภอโกสุมพิ์นคร จังหวัดกำแพงเพชร

ในส่วนของมหาวิทยาลัย

ต้องการให้ชุมชนเกิดความเข้มแข็งพึ่งพาตนเองได้อย่างยั่งยืน ที่เกิดจากการมีส่วนร่วม ในการพัฒนาของทุกฝ่าย โดยเฉพาะภาคราชการ เช่น องค์การบริหารส่วนตำบล และชุมชนเป็นเครือข่ายผลักดันกิจกรรมจากการระดมปัญหาแต่ละกลุ่มได้ข้อมูลสรุป ดังนี้

ในส่วนของผู้นำ กลุ่มชุมชน ปัญหา/ความต้องการ โดยแยกเป็นหมู่บ้าน ได้ดังนี้ ปัญหา

1. ประชาชนมีรายได้ไม่เพียงพอกับรายจ่าย

- ประชาชนส่วนใหญ่ทำอาชีพเกษตรกร และไม่มีที่ดินเป็นของตนเอง ทำให้มีรายได้ไม่แน่นอนในแต่ละปี
- ผู้สูงอายุว่างงาน และมีรายได้ไม่พอในการเลี้ยงชีพ

2. ผลผลิตกัญชาชุมชน

- ไม่มีตลาดในการจำหน่ายสินค้า
- ผลผลิตกัญชาจำหน่ายได้น้อยในแต่ละปี
- ผลผลิตกัญชาจุดเด่นที่เป็นลักษณะเฉพาะ

3. ยาเสพติด การติดเกมส์ในเด็กและวัยรุ่น

- ปัญหาเกี่ยวกับเด็กและวัยรุ่นติดยาเสพติด ติดเกมส์

ความต้องการ

1. ฝึกอบรมอาชีพเสริม ที่จะทำให้มีรายได้เพิ่มมากขึ้น เช่น การตกแต่งสถานที่ด้วยดอกไม้และผ้า การอบรมการทำพวงรีด การอบรมการแปรรูปอาหาร เป็นต้น
2. ต้องการจุดขายสินค้าอย่างเป็นทางการ
3. พัฒนาผลผลิตกัญชาชุมชนให้มีจุดเด่นที่แตกต่างจากที่อื่น
4. พัฒนาการท่องเที่ยวโดยชุมชน

ข้อเสนอแนะ

1. ทำอย่างไรให้ชุมชนมีรายได้เพิ่มขึ้น จากรายได้ประจำที่มีอยู่ เพื่อให้ประชาชนมีคุณภาพชีวิตที่ดีขึ้นทุกช่วงวัย
2. การพัฒนาและการแก้ไขปัญหาควรมีการดำเนินงานอย่างต่อเนื่อง เพื่อให้ปัญหาได้รับการแก้ไข

จากการระดมความคิดเห็นทำให้ทราบปัญหา/ความต้องการ และแนวทางในการดำเนินการ ดังตาราง

ปัญหา/ความต้องการ	แนวทางการดำเนินการ	หมายเหตุ
<p>ปัญหา</p> <p>1. ประชาชนมีรายได้ไม่เพียงพอกับรายจ่าย</p> <ul style="list-style-type: none"> ● ประชาชนส่วนใหญ่ทำอาชีพเกษตรกร และไม่มีที่ดินเป็นของตนเอง ทำให้มีรายได้ไม่แน่นอนในแต่ละปี ● ผู้สูงอายุว่างงาน และมีรายได้ไม่พอในการเลี้ยงชีพ <p>2. ผลผลิตกัญชชุมชน</p> <ul style="list-style-type: none"> ● ไม่มีตลาดในการจำหน่ายสินค้า ● ผลผลิตกัญชาจำหน่ายได้น้อยในแต่ละปี ● ผลผลิตกัญชาจุดเด่นที่เป็นลักษณะเฉพาะ <p>3. ยาเสพติด การติดเกมส่ในเด็กและวัยรุ่น</p> <ul style="list-style-type: none"> ● ปัญหาเกี่ยวกับเด็กและวัยรุ่นติดยาเสพติด ติดเกมส่ <p>ความต้องการ</p> <p>1. ฝึกอบรมอาชีพเสริม ที่จะทำให้มีรายได้เพิ่มมากขึ้น เช่น การตกแต่งสถานที่ด้วยดอกไม้และผ้า การอบรมการทำพวงหรีด การอบรมการแปรรูปอาหาร เป็นต้น</p> <p>2. ต้องการจุดขายสินค้าอย่างเป็นทางการ</p> <p>3. พัฒนาผลผลิตกัญชชุมชนให้มีจุดเด่นที่แตกต่างจากที่อื่น</p> <p>4. พัฒนาการท่องเที่ยวโดยชุมชน</p>	<p>1. จัดโครงการเพิ่มรายได้ให้กับประชาชนในพื้นที่เป้าหมาย ดังนี้</p> <p>1.1 ฝึกอบรมการจัดดอกไม้ และการตกแต่งสถานที่ด้วยผ้า</p> <p>1.2 การทำพวงหรีด</p> <p>1.3 การทำน้ำหมักเพื่อสุขภาพ</p> <p>2. จัดโครงการลดรายจ่ายให้กับประชาชนในพื้นที่เป้าหมาย ดังนี้</p> <p>2.1 ฝึกอบรมการแปรรูปอาหาร</p> <p>2.2 ฝึกอบรมการปลูกพืชไร่ดิน</p> <p>3. พัฒนาการท่องเที่ยวโดยชุมชนในพื้นที่ หมู่ที่ 3 และหมู่ที่ 4</p> <p>4. พัฒนาผลผลิตกัญชชุมชนให้มีความโดดเด่นที่แตกต่างจากที่อื่น</p>	

4. การนำผลจากการมีส่วนร่วมไปปรับปรุงพัฒนาการดำเนินงาน

ในการขับเคลื่อนการดำเนินงานพันธกิจสัมพันธ์การบริการวิชาการชุมชนเป้าหมาย มหาวิทยาลัยราชภัฏกำแพงเพชร ประจำปี พ.ศ. 2568 โดยการมีส่วนร่วม ของชุมชน 19 พฤศจิกายน 2567 ผลการดำเนินงานจากการมีส่วนร่วมนำไปปรับปรุงการดำเนินงาน ดังนี้

1. ปรับปรุงโครงการและกิจกรรมในการบริการวิชาการ ในปี 2568
2. วางแผนในการติดตามผลการดำเนินงานของโครงการและกิจกรรม พร้อมประเมินความสุขมวลรวม และ SROI

3. จัดทำแผนการท่องเที่ยวโดยชุมชนร่วมกับผู้นำชุมชนและประชาชนในพื้นที่เป้าหมาย



(นายวชิรวิทย์ กรรณิกา)
 ผู้บันทึกรายงานการประชุม



(ผศ.ดร.รัชนิวรรณ บุญอนนท์)
 ผู้ตรวจรายงานการประชุม

ภาพกิจกรรมการระดมความคิดเห็น

การประชุม เรื่อง “การวางแผนพัฒนาพื้นที่ในระดับตำบล”

วันที่ 19 พฤศจิกายน 2567

ณ ห้องประชุม องค์การบริหารส่วนตำบลโกสุมพิ อำเภอกอสนีพินคร จังหวัดกำแพงเพชร



กิจกรรม เรื่อง “การวางแผนพัฒนาพื้นที่ในระดับตำบล”
วันที่ 11 ธันวาคม พ.ศ.2567
ณ หมู่ที่ 3 บ้านคลองเมือง ตำบลโกสุมพิ อำเภอกอสนนคร จังหวัดกำแพงเพชร



กิจกรรม เรื่อง “การวางแผนพัฒนาพื้นที่ในระดับตำบล”
วันที่ 18 ธันวาคม พ.ศ.2567
ณ หมู่ที่ 5 บ้านโกสุมพิ ตำบลโกสุมพิ อำเภอโกสุมนคร จังหวัดกำแพงเพชร



กิจกรรมที่ลงไปดำเนินการ
กิจกรรม เรื่อง “การตกแต่งสถานที่ด้วยผ้าและดอกไม้”
ภายใต้ โครงการพัฒนาคุณภาพชีวิตและยกระดับรายได้ให้คนในชุมชนฐานรากคณะวิทยาการจัดการ
ระหว่างวันที่ 14 – 16 ธันวาคม พ.ศ.2567
ณ ที่ทำการผู้ใหญ่บ้านหมู่ที่ 21 บ้านหนองบง ตำบลโกสุมพิ อำเภอกอสุมภ์นคร จังหวัดกำแพงเพชร

14 ธันวาคม พ.ศ.2567





การประชุมรับฟังความคิดเห็นในการขับเคลื่อนการดำเนินงานพันธกิจสัมพันธ์การบริการวิชาการ
ชุมชนเป้าหมาย คณะเทคโนโลยีอุตสาหกรรม มหาวิทยาลัยราชภัฏกำแพงเพชร ประจำปี พ.ศ. 2568

โดยการมีส่วนร่วมของชุมชน

วันที่ 15 มกราคม พ.ศ.2568

ณ หอประชุมสักหลาด องค์การบริหารส่วนตำบลทรงธรรม จ.กำแพงเพชร

ในการประชุมรับฟังความคิดเห็นโดยการมีส่วนร่วมของชุมชน วันที่ 15 มกราคม พ.ศ.2568
ณ หอประชุมสักหลาด องค์การบริหารส่วนตำบลทรงธรรม จังหวัดกำแพงเพชร มีรายละเอียดดังนี้

1. ประเด็นหรือเรื่องในการมีส่วนร่วม

การขับเคลื่อนการดำเนินงานพันธกิจสัมพันธ์การบริการวิชาการชุมชนเป้าหมาย คณะเทคโนโลยี
อุตสาหกรรม มหาวิทยาลัยราชภัฏกำแพงเพชร

2. สรุปข้อมูลของผู้มีส่วนร่วม

รายชื่อของผู้มีส่วนร่วม

2.1 มหาวิทยาลัยราชภัฏกำแพงเพชร จำนวน 4 คน

1. ผู้ช่วยศาสตราจารย์ ดร.ภาคิน มณีโชติ
2. ว่าที่ ร.ต.รุ่งโรจน์ สงวนวัฒนา
3. นางสาวนิสรา สิงห์ทอง
4. นางสาววิภาดา อ่อนจิตร

2.2 นายกององค์การบริหารส่วนตำบลทรงธรรม จำนวน 1 คน

- 1.นางเอี่ยมพร พวงทอง

2.3 แกนนำเกษตรกรชุมชนตำบลทรงธรรม อำเภอเมือง จังหวัดกำแพงเพชร จำนวน 36 คน
ประกอบด้วย

1. นางสาวภัทรีดา ท้าวเมือง
2. นางรจนา คำฟู
3. นายกันตวิษณุ สมโภชน์
4. นายประธาน ศิริไพบุลย์
5. นายอิสระพงศ์ มิ่งเมืองมูล
6. นายชเอม คำฟู
7. นายสุชิน อินต๋นวงค์
8. นายปิยชาติ สุขคล้าย
9. นายสมคิด กุ่มแก้ว
10. นายวิทยา สาคร
11. นายสายันต์ เทศขำ
12. นายเจริญ รอดแก้ว
13. นายไพฑูลย์ เทียมเพชร
14. นายเวียงชัย ทองอิงค์
15. นายชนินทร์ สว่างเนตร์
16. นายสมชาย หาญพล
17. นางสาวอนงค์ ชุนเทียน
18. นายไพศาล แต่งกวน้อย
19. นางสาวสุรีย์พร ดวงแก้ว

20. นายจํานอง แซ่มโซติ
21. นายสุเทพ โกพัฒนา
22. นางจินตนา อ่อนเทศ
23. นายวิบูลย์ เรืองงาม
24. นายแมน แก้วสุกใส
25. นางไพลิน เกิดผล
26. นายสม ทองดี
27. นายแล พุ่มระย้า
28. นายโกศล หาญพล
29. นายจรรยา คำกมล
30. นายอานนท์ วงษ์มณี
31. นายวรวิฑูริย์ บุตรดี
32. นายภาคิน มณีโชติ
33. นางประดับพร เกตุมี
34. นายมนัส จิตตรง
35. นางสาววัชรี สุขนิรันดร์
36. นายเกษม เฟื่องผล

3. ผลจากการมีส่วนร่วม

จากประชุมพูดคุยระดมความคิดเห็นแบบมีส่วนร่วมกับกลุ่มแกนนำเกษตรกรชุมชนบ้านทรงธรรม เพื่อรับทราบประเด็นปัญหาและวางแผนการพัฒนา ในการดำเนินงานพันธกิจสัมพันธ์การบริการวิชาการ ซึ่งมหาวิทยาลัยได้จัดทำประกาศพื้นที่เป้าหมายในการพัฒนา ให้ทางคณะเทคโนโลยีอุตสาหกรรมรับผิดชอบ และเพื่อให้การปฏิบัติพันธกิจดังกล่าวมีความสอดคล้องกับความต้องการของพื้นที่ คณะเทคโนโลยีอุตสาหกรรมได้รับทราบประเด็นปัญหาจากเกษตรกรในพื้นที่และวางแผนการพัฒนาให้ตรงกับความต้องการของชุมชนบ้านทรงธรรมมากที่สุด

ในส่วนของมหาวิทยาลัย

ต้องการให้ชุมชนเกิดความเข้มแข็งพึ่งพาตนเองได้อย่างยั่งยืน โดยเกิดจากการมีส่วนร่วม ในการพัฒนาของทุกภาคส่วน และชุมชนเป็นเครือข่ายช่วยผลักดันกิจกรรม จากการระดมปัญหาได้ข้อมูลสรุป ดังนี้

ในส่วนของกลุ่มชุมชน ปัญหา/ความต้องการ

1. ชุมชนขาดความรู้ความเข้าใจทางด้านการจัดการคัดแยกขยะ และการกำจัดขยะอย่างถูกวิธี
2. พัฒนาคุณภาพชีวิตของชุมชน ลดปัญหาขยะล้น ไม่มีพื้นที่ทิ้งขยะ

ข้อเสนอแนะ

1. ในการจัดกิจกรรมอบรมเชิงปฏิบัติการต้องใช้เวลาหลายชั่วโมง จึงต้องขอความร่วมมือจากกลุ่มเกษตรกร เสียสละเวลาในการทำงานเพื่อมาร่วมกิจกรรมอบรมดังกล่าวจนกระทั่งกิจกรรมเสร็จสิ้น

จากการระดมความคิดเห็นทำให้ทราบปัญหา/ความต้องการ และแนวทางในการดำเนินการ ดังตาราง

ปัญหา/ความต้องการ	แนวทางการดำเนินการ	หมายเหตุ
1. ชุมชนขาดความรู้ความเข้าใจทางด้านการจัดการคัดแยกขยะ และการกำจัดขยะอย่างถูกวิธี 2. พัฒนาคุณภาพชีวิตของชุมชน ลดปัญหาขยะล้น ไม่มีพื้นที่ทิ้งขยะ	1.กิจกรรมอบรมเชิงปฏิบัติการเทคโนโลยีการจัดการขยะและการวัดประเมินการปล่อยคาร์บอนสำหรับชุมชนตำบลทรงธรรม 2.กิจกรรมจัดแสดงนวัตกรรมการจัดการขยะ	

4. การนำผลจากการมีส่วนร่วมไปปรับปรุงพัฒนาการดำเนินงาน

ในการขับเคลื่อนการดำเนินงานพันธกิจสัมพันธ์การบริการวิชาการชุมชนเป้าหมาย คณะเทคโนโลยีอุตสาหกรรม มหาวิทยาลัยราชภัฏกำแพงเพชร ประจำปี พ.ศ. 2568 โดยการมีส่วนร่วมของชุมชนผลการดำเนินงานจากการมีส่วนร่วมนำไปปรับปรุงการดำเนินงาน ดังนี้

1. ปรับปรุงโครงการบริการวิชาการ คณะเทคโนโลยีอุตสาหกรรม ปรับปรุงดำเนินงานจัดกิจกรรมอบรมเชิงปฏิบัติการให้สอดคล้องกับความต้องการของชุมชน และกำหนดตัวชี้วัดวัดผลได้ไว้ในแผนบริการวิชาการ



(ว่าที่ ร.ต.รุ่งโรจน์ สงวนวัฒนา)
ผู้บันทึกรายงานการประชุม



(ผศ.ดร.ภาศิณ มณีโชติ)
ผู้ตรวจรายงานการประชุม

ภาพกิจกรรมการระดมความคิดเห็น
วันที่ 15 มกราคม พ.ศ.2568
ณ หอประชุมสักหลาด องค์การบริหารส่วนตำบลทรงธรรม



